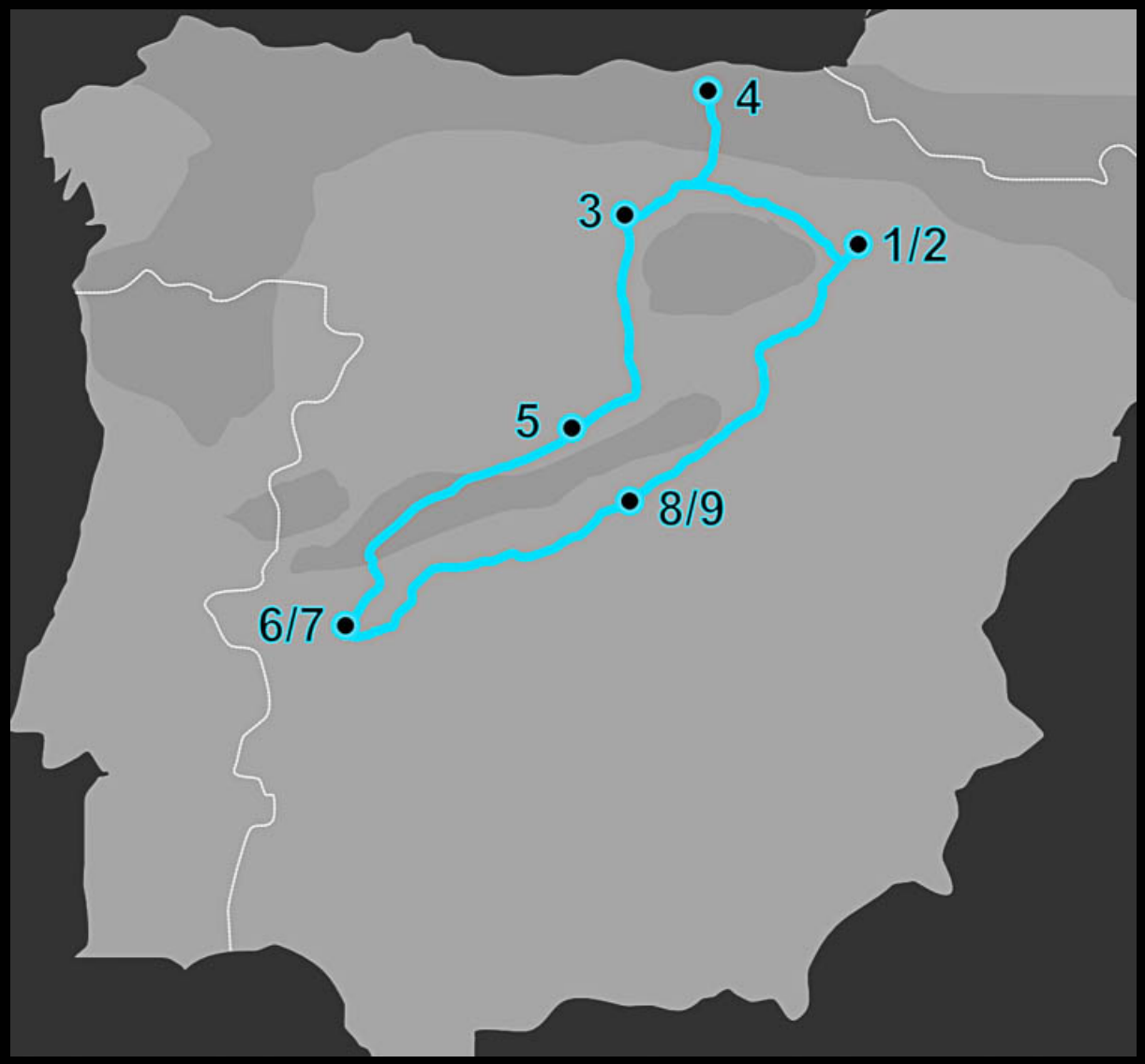

Spanien 2018

1.9.2018 - 10.8.2018

1	Tudela Anreise	001/002
2	Tudela Wüste	006/007
3	Burgos Kathedrale	020/021
4	Bilbao Guggenheim	036/037
5	Segovia Aquädukt	066/067
6	Caceres Geier	086/087
7	Caceres Altstadt	112/113
8	Madrid Museum	128/129
9	Madrid Prado	150/151

01 Nürnberg > Frankfurt > Madrid > Tudela
330 km

6:00 Flieger nach Madrid über Frankfurt. Wir hatten aber zum Glück noch unseren Frequent Traveller Status, so dass wir in die Lufthansa Lounge konnten.

In Frankfurt entsprechend erstmal Frühstück in der Lufthansa Lounge. In Madrid haben wir dann einen Opel Mocca bekommen. War ok zum fahren, würden wir aber nicht kaufen wollen.

Danach noch 4 Stunden Fahrt nach Tudela. Dort angekommen waren wir nur noch im Burger King, weil das Hotel in einem Industriebezirk war, wo es sonst nicht viel gab. In die Stadt rein war uns an dem Tag zuviel, nachdem wir um 3:00 aufgestanden sind.

5054 KHG

Bed4U Tudela

Canal de Mañeru, s/n, Tudela, 31500

75 €/Nacht

02 Bardenas Reales
100 km

Nach einer harten Nacht, nicht weil die Betten so scheiße waren, sondern weil wir unser Zimmer direkt über dem Eingang hatten. D.h. Halligalli bis nachts, aber mit geschlossenem Fenster wars zu stickig. Und ab 5 Uhr früh haben die Leute unten schon wieder rauchen müssen. Also erstmal früh drum gebeten, dass wir ein anderes Zimmer bekommen, was am besten auf die Rückseite geht.

Nach dem Frühstück dann ein bißchen USA Wüsten Flair. Leider etwas Hochnebel, der dann erst gegen mittags wieder verschwand. Mittags lecker essen, nachdem wir etwas durch die Gegend gefahren sind. Das Kloster am Berg war leider ein Reinfall, weils nur innen in nem düsterem Raum was zum Essen gab. Nachmittags sind wir dann noch nach Tudela rein gefahren. Ganz schnuckelig. Abendessen hatten wir dann im Mongolengrill neben an das übelste was wir je hatten. Haben nur was getrunken, die paar fritierten Sachen gegessen die es gab und hungrig ins Bett.

via

TABACOS

ESLAVA

03 Burgos

250 km

Auf der Fahrt nach Burgos sind wir in der Weingegend La Rioja von der Autobahn gefahren, weil ich Drohne fliegen wollte. Auf der Strecke von der Abfahrt bis zu nem Platz wo man fliegen durfte, sind wir an ca. 40 Bodegas vorbei gekommen. Selbst das Serranoschinkenbaguette an der Autobahntanke war ein Traum.

In Burgos noch schnell ein Häppchen gegessen und zur Kathedrale und in die Altstadt. Danach haben wir uns mal kurz für eine Siesta in der Unterunft hingelegt. Abends sind wir dann erst gegen 20:00 los, weil die meisten Restaurants erst ab 20:30 auf machen. Leider war Montag und da haben nicht nur die Museen zu. Auch die meisten Restaurants waren dicht. Der Sushiladen hatte erst ab 22:45 wieder nen Tisch, so dass es dann doch ein Italiener wurde.

HARO

LUX
FRANKREICH
SCHWEIZ
ITALIEN
PORTUGAL
SPANIEN
JAKOBUSWEGE I CHEMINS DE SAINT-JACQUES I CAMINOS DE SANTIA

La catedral a través del tiempo

Hotel Forum Evolucion

Santa Clara,8, Burgos, 09002

72 €/Nacht

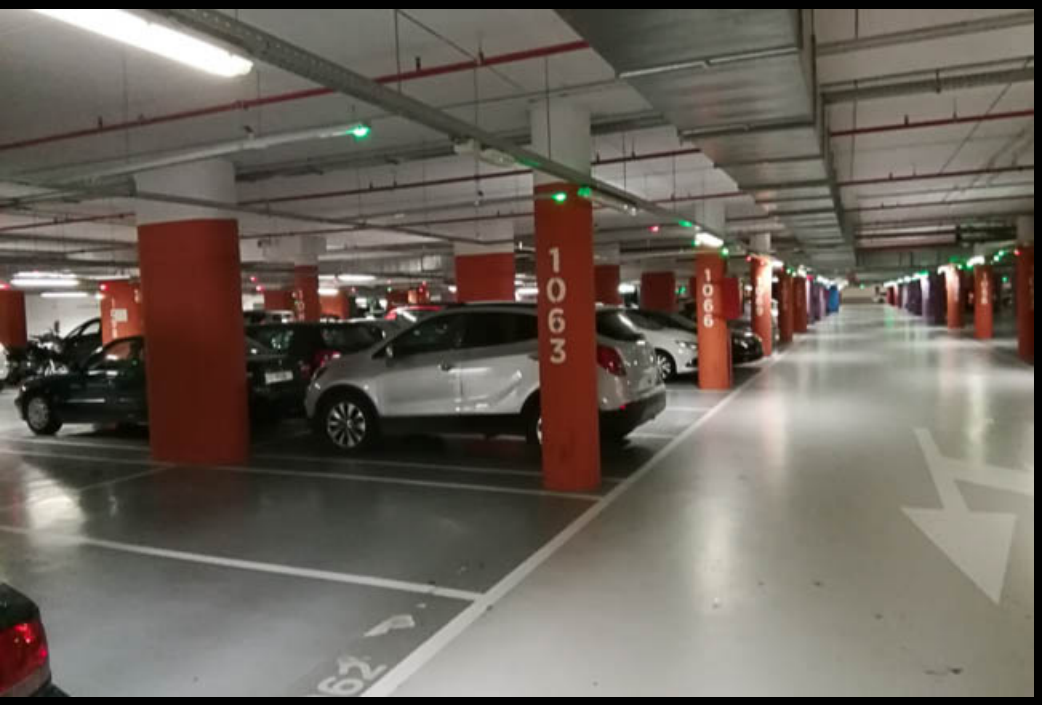

04 Bilbao
160 km

Wir sind diesmal nicht über die Autobahn gefahren, sondern haben uns die paar Kilometer Landstraße gegeben. So haben wir dann ca. 4 h gebraucht, statt 2 h auf der Autobahn.

In Bilbao angekommen sind wir erstmal den Hügel hochgefahren, was etwas komplizierter war. Haben knapp 30 Minuten gebraucht, um dann einen schönen Blick auf die Stadt zu bekommen. Aber auf die here-App darf man sich nicht ganz verlassen. Da wird man teilweise ganz schön komisch über die letzten Gassen gelotst.

Am Hotel dann erstmal Richtung Guggenheim und was Essen. Dann weiter zum Architektur Highlight. Einmal rein, aber weniger wegen der Ausstellung, als dem Gebäude. Dann noch etwas durch die Stadt gelaufen und abends noch beim Sushi gelandet.

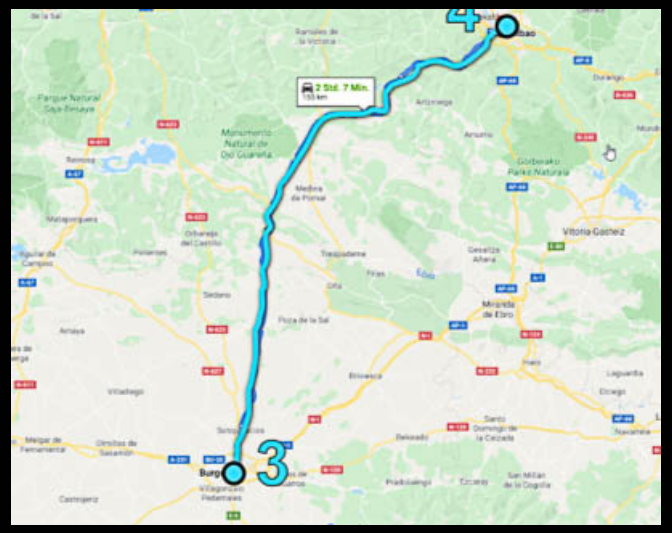

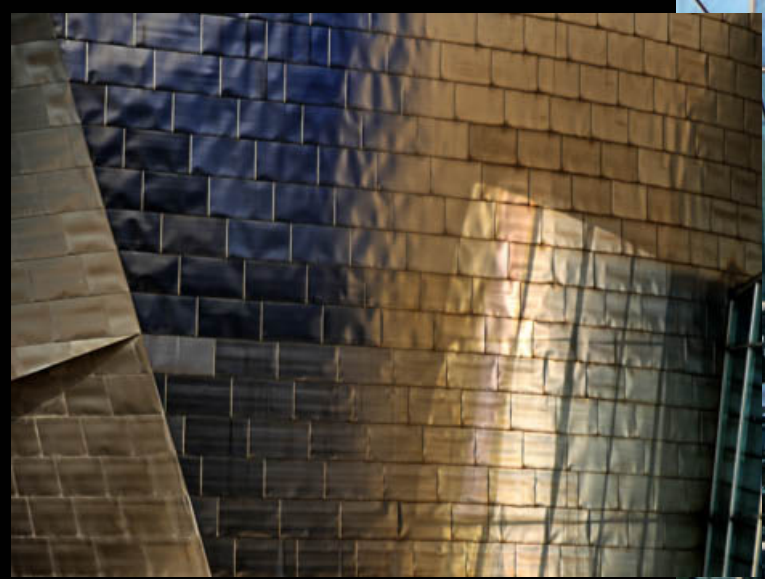

IBERDROLA

JOANA
VASCONCELOS

CAFE
FEVE
CAFE

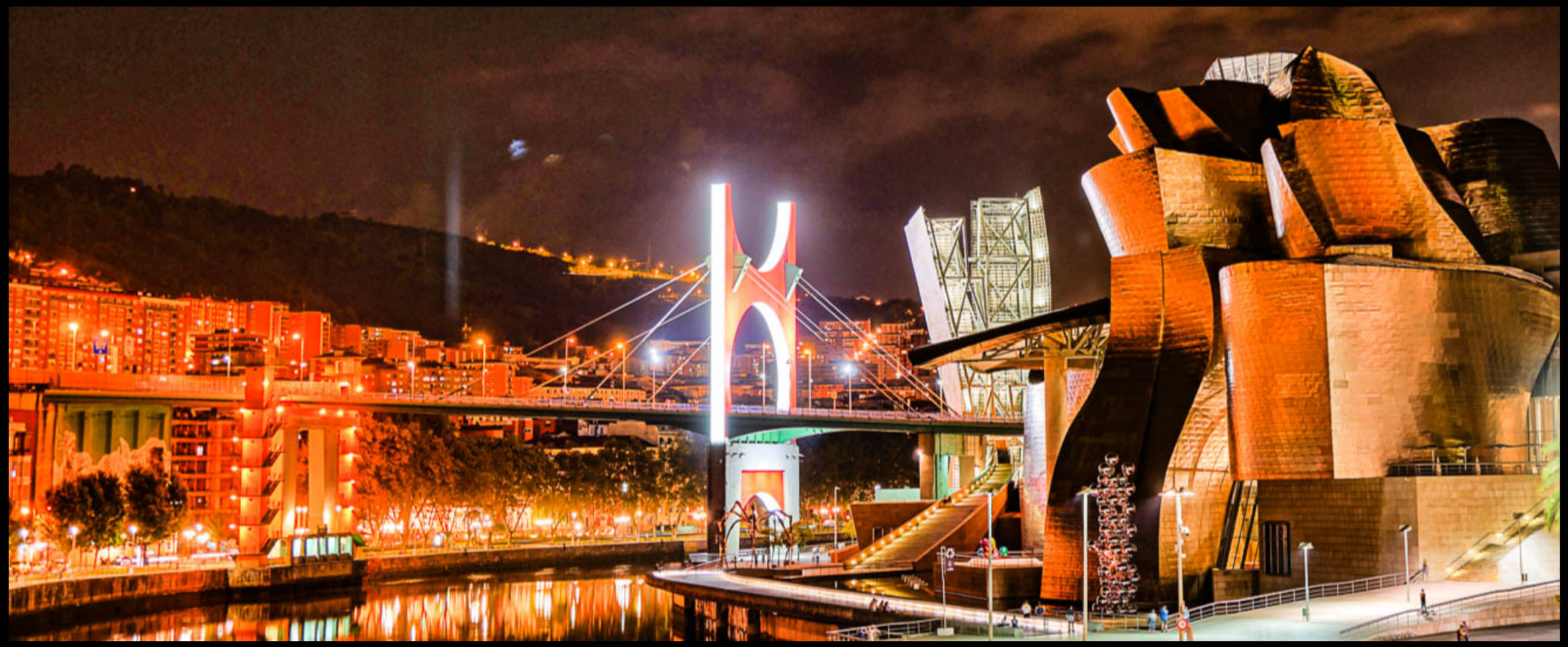

denda.athletic-club.eus

NH Bilbao Zubialde

Camino de la Ventosa, 34, Bilbao

130 €/Nacht

05 Segovia
380 km

So, nachdem wir wegen schlechtem Wetter die spanische Nordküste leider sausen lassen mussten, sind wir einfach mal quer durch Spanien nach Segovia. Nach einer halben Stunde Verspätung, haben wir es dann aus dem Tal geschafft. Die Hirnis haben die Mautstellen für die Autobahn zwischen Tunnels gebaut, so dass dort nur Blockabfertigung war...
Etwas mehr wie 400 km. Das schnuckelige Städtchen Lerma am Vormittag. Dann noch die Burgruine 'Peneranda de Duero' und ein weiterer Dronenflug am 'Castillo Turegno'. Dabei wären wir fast auf eine etwas giftige Schlange gelatscht. Dass die auch immer so unpassend gemustert sind.

In Segovia hatten wir uns als Entschädigung dann eine 5 Sterne Herberge in der Altstadt gegönnt.

Zum Sonnenuntergang zum Alcazar und noch ein wenig durch die Altstadt. Diesmal kehrten wir beim Inder ein.

Estrella Galicia

VENTA
PINILLOS

5054 KHG

Restaurante
Mesón
Don Juan

el amor
está en el
aire
ALE-HOP

Eurostars Convento Capuchinos

Plazuela Capuchinos, 2, Segovia, 40001

139 €/Nacht

06 Caceres

330 km

Früh noch zum Aquädukt, weil wir es am Vorabend nicht mehr bis hin geschafft haben. Superschön und bizarr. Noch eine kurze Runde um die Stadt mit dem Auto, für ein paar Fotos. Nachdem Spanien ja nicht so groß ist, weiter Richtung Süden nach Caceres, da sollte es am meisten Sonne geben und 26 Grad haben. Noch ein kurzer Fotostopp in Avila, das für seine Stadtmauer UNESCO Welterbe ist.

Aber ein bißchen Natur muss auch sein, so dass wir durch den Montfragüe Nationalpark gefahren sind. Für unsere gewohnten US Maßstäbe sehr entäuschend, aber das Highlight war der Geierfelsen. Hier flogen gut 50-100 Gänsegeier rum.

Abends haben wir uns Tapas am Placa Mayor gegönnt. Waren ganz ok, aber Sabine steht nicht so auf die Räucherbacon Creme.

SEGOVIA

Cándido
Mesonero Mayor de Castilla

FARMACIA
del Acueducto
FAUSTINO PRIETO
Marsan
PELUQUEROS
CABALLEROS
CABALLEROS · NIÑOS

MCMXXXI

MCMXXXI
EXCMO AYUNTAMIENTO DE SEGOVIA
TURISMO

Candido
HORNO ASAD
BEZOYA
BEZOYA

Monfragüe
y sus aves
Réplica de nido de cigüeña negra

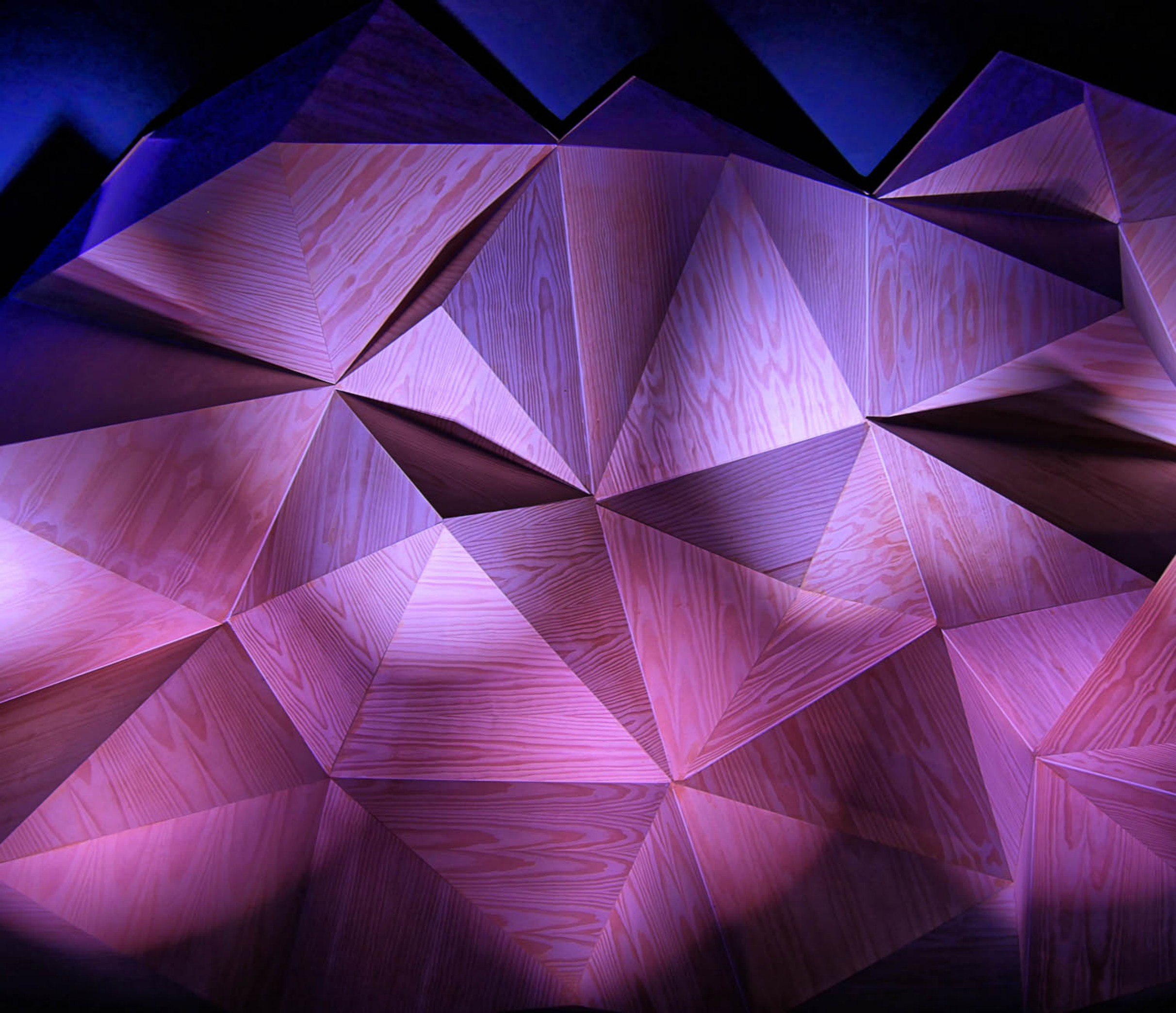

PICASSO

Gran Hotel Don Manuel Atiram

San Justo, 15, Cáceres, 10003

80 €/Nacht

07 Caceres
40 km

Morgens ein wenig durch die Stadt. Stopp im Stadtmuseum mit dem schönen unterirdischen Wasserspeicher. Danach etwas Siesta, weils einfach zu heiß zum rumlaufen war. Im Hotel mussten wir uns für die nächsten 2 Tage eine Unterkunft buchen. Wetterbedingt fiel die Wahl auf Madrid statt auf Toledo, natürlich nur was mit Parkplatz.

Danch gings mit dem Auto auf den Hausberg mit toller Aussicht. Auf dem Rückweg ein kleines Supermarktshopping, um ein wenig die USA Traditionen zu pflegen. Geendet hat es mit einem Sushi aus dem Kofferaum.

Abends wollten wir dann eigentlich in nem schönen Restaurant essen. Das hat aber erst um 21:30 aufgemacht. Haben wir nicht so lange ausgehalten und waren dann doch wieder an dem schönen Platz an der weißen Kirche. Auch hier wieder Räucherbacon.

COFRADES 2002

CASSO

08 Madrid
300 km

So, nun die letzte Fahrt für diesen Urlaub. Unterwegs hats wie vorhergesagt übelst geregnet. In Madrid war dann das Wetter wieder besser. Wir hatten jedoch etwas Verspätung, weil die die komplette Stadt aufgerissen haben und es nur im Stop-and-Go voran ging. Das Hotel lag in einer Art Fußgängerzone mit riesigen Warnschildern, dass man da nicht rein fahren darf . Im Hotel mussten wir uns dann auch gleich an nem Rechner registieren, weil wohl alle Autos automatisch erfasst werden. Ohne Registratur würde es dann recht teuer werden. Aber Tiefgarage 1A.
Der Prado wäre theoretisch umsonst gewesen. Aber bei 1 km Schlange und Wartezeiten von Stunden, weil ja alle durch den Metalldetektor müssen, sind wir nur ums Eck ins Thyssen Museum.

Danach noch eine große Runde bis zum Königspalast. Nach einem Glas Sangria gerade noch ins Hotel getaumelt....

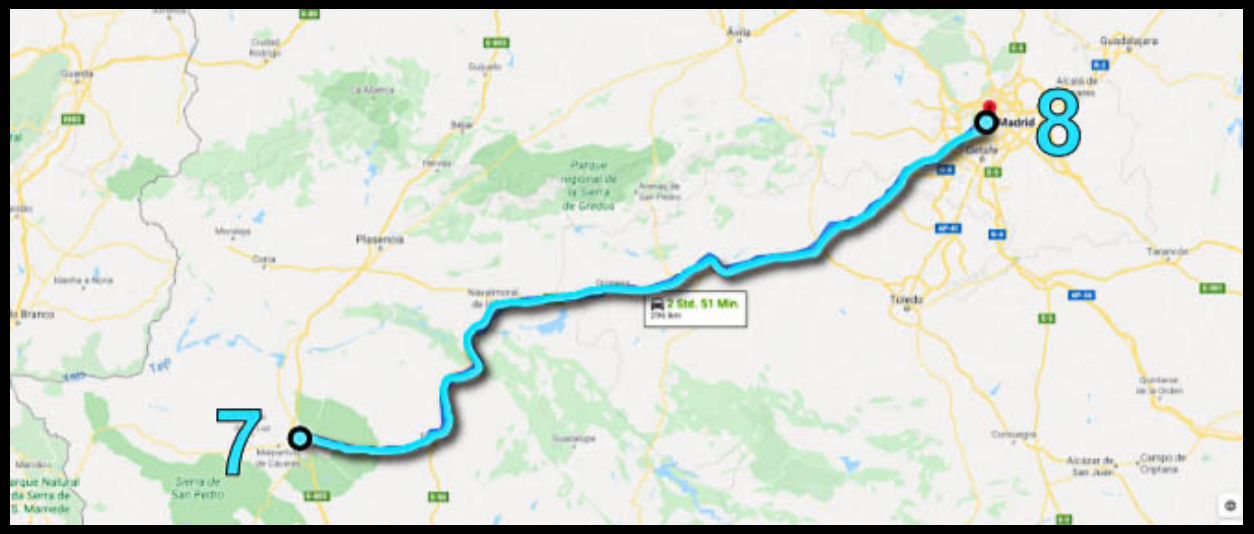

HOTEL EMPERADOR
EL REY LEÓN
LARVIN
0327 JHP

40

TAXI

SHOP 商店

Victor Vasarely

EL NACIMIENTO DEL OP ART

THE BIRTH OF OP ART

7 junio / 9 septiembre / 2018

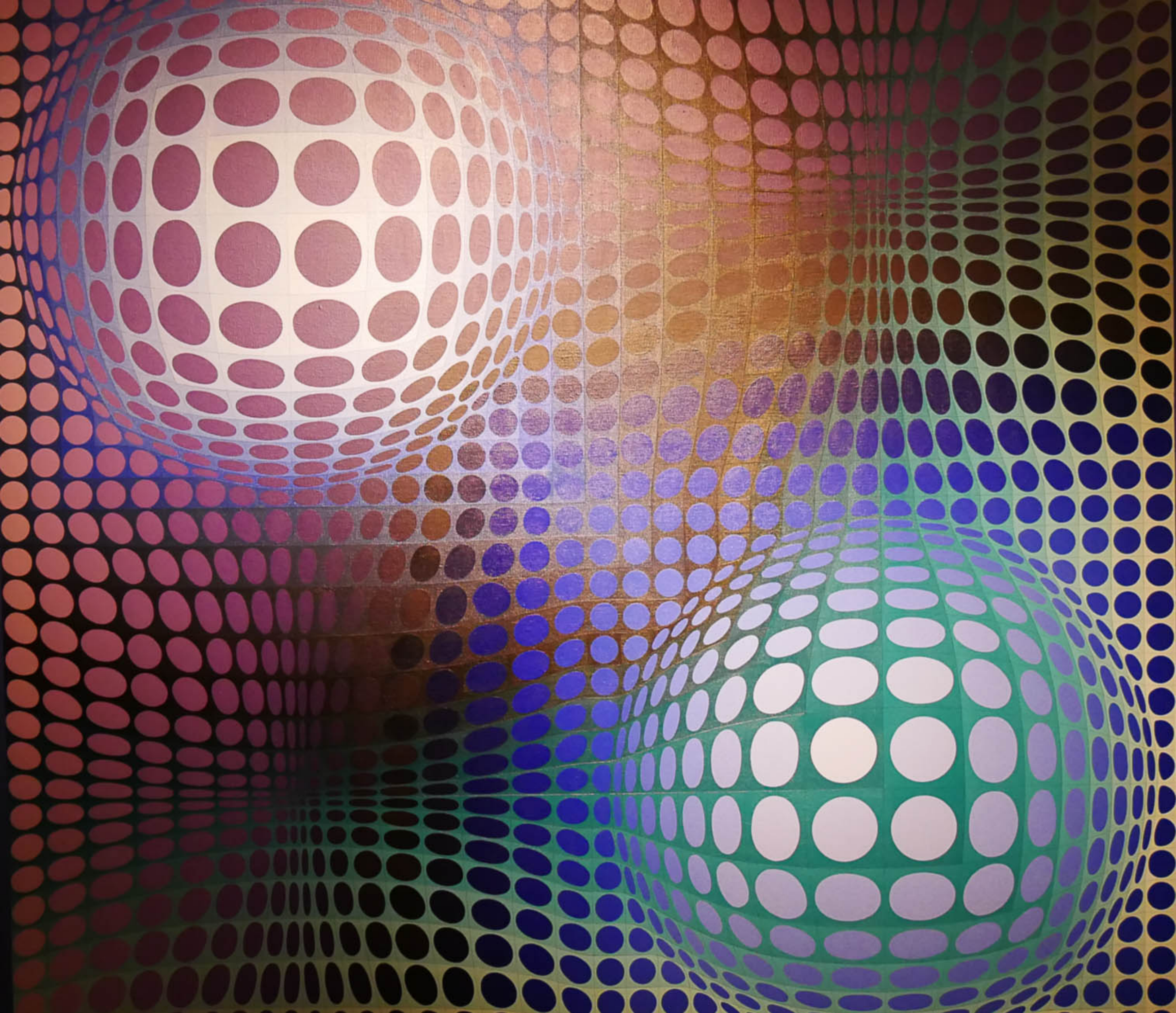

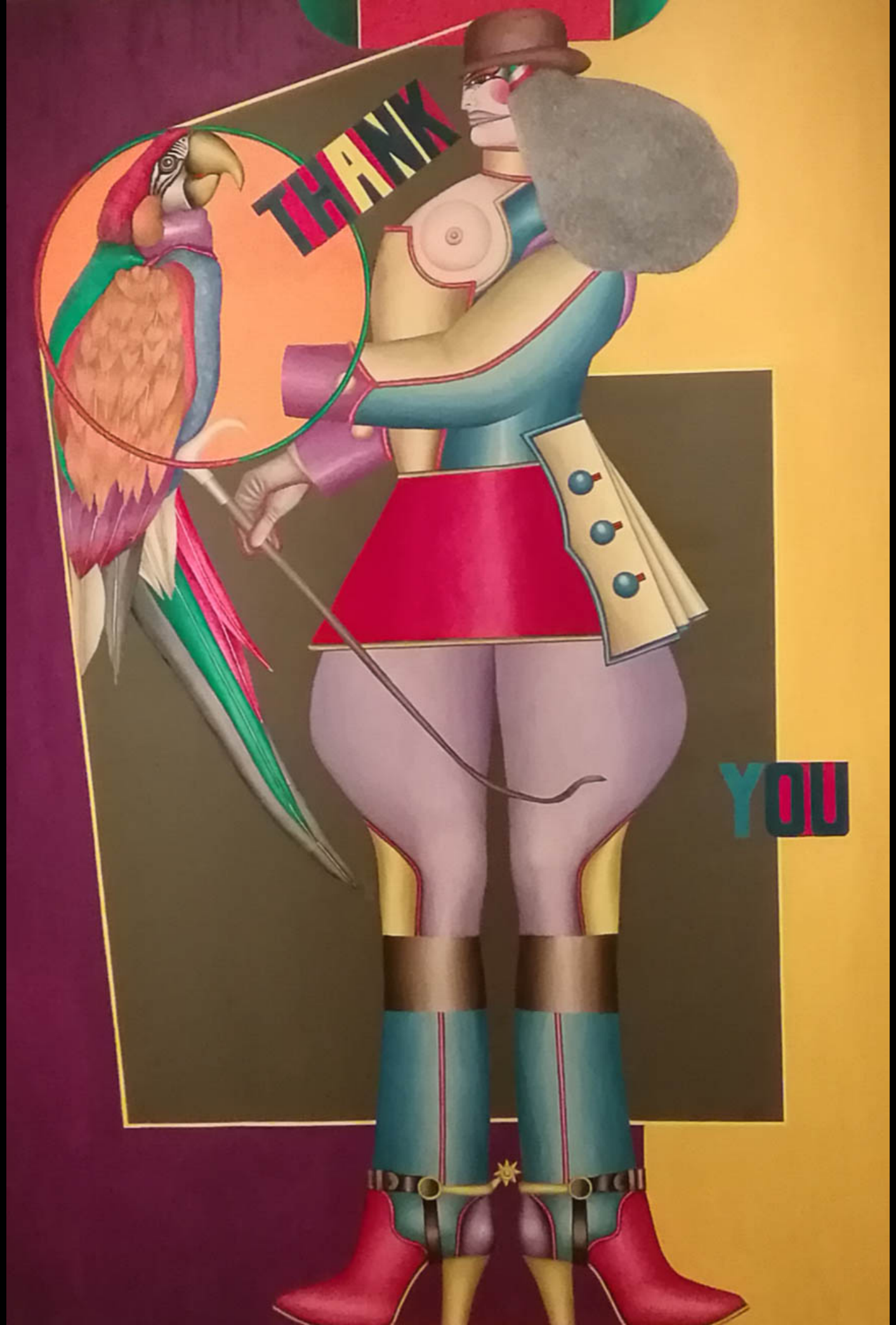
THANK
YOU

LAS TERRAZAS DEL ODYSSEY

HOTEL ATLANTIC
STERN
BENZ
GRAND MERCIER

Lorenzo Lotto
RETRATOS
19.06 – 30.09.2018

HOTEL
PLAZA
MAYOR
50 RUTA MADRID
HOTEL

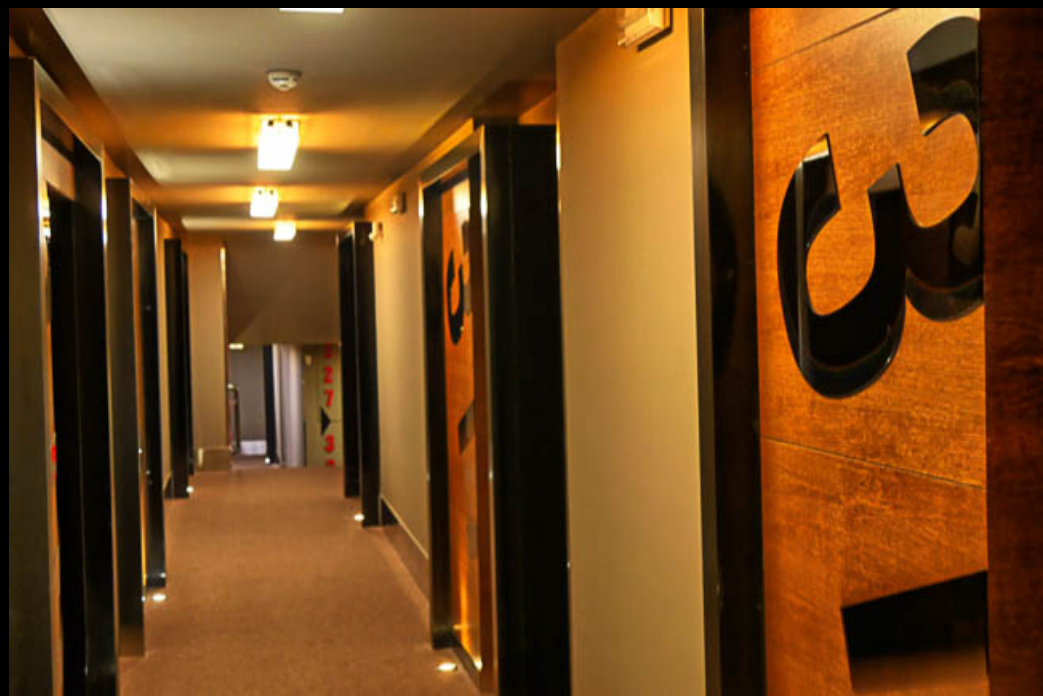

Vincci Soho

Calle del Prado, 18, 01.Centro, Madrid, 28014

115 €/Nacht

09 Madrid
0 km

So heute Sightseeing intensiv. Früh ins Reina Sofia Musem gelaufen. Da hängt das Guernica-Bild von Picasso. Weiter zum Bahnhof und dann in den Prado, der zwar jetzt gekostet hat, aber dafür keine Schlange.

Nachdem wir wieder draussen waren und uns die Füße weh taten, haben wir eine Busfahrt mit einem Doppeldecker gemacht. Der brachte uns dann wieder bis zum Palast. Von da aus sind wir dann zurück gelaufen, weil kein nächster Buss mehr kam. Echt schlimm wenn da keine Hochsaison mehr ist.

Was echt krass war, waren die Menschenmassen. So voll ist bei uns die Stadt nicht mal am Samstag vor Weihnachten, wie hier einfach Abends so unter der Woche. Nicht ganz so spät ins Bett, weils früh um 5:00 schon wieder zum Flughafen ging.

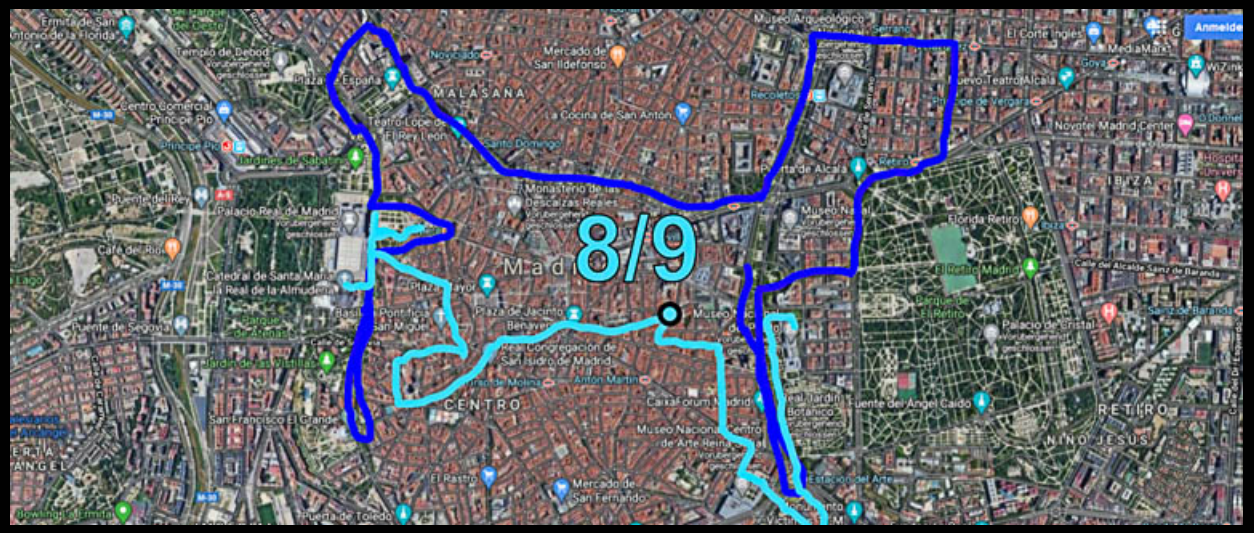

tattoo

HOTEL MEDIODIA

206
GUERNICA Y LOS AÑOS TREINTA
GUERNICA AND THE 1930S

NO
PISAR

ESCULTURA CLÁSICA
SALIDA
EXIT
SALIDA
EXIT

museo del Prado

30

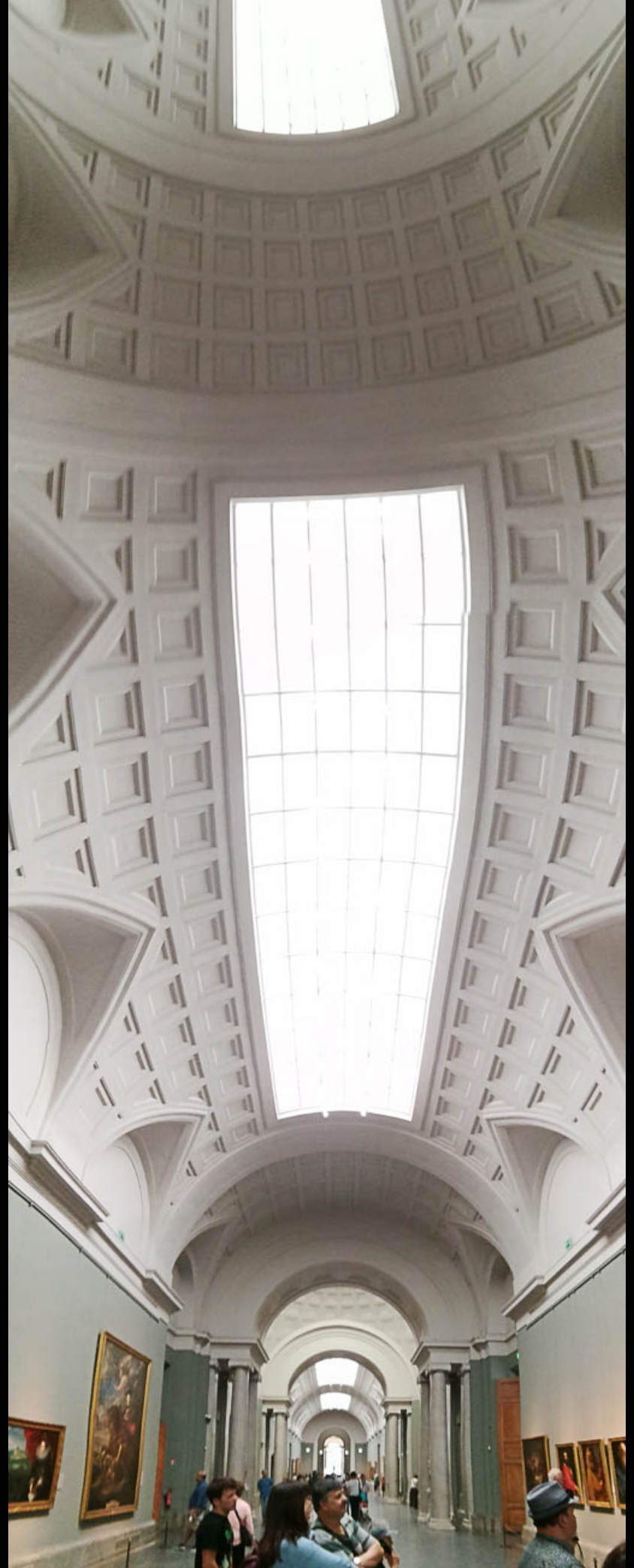

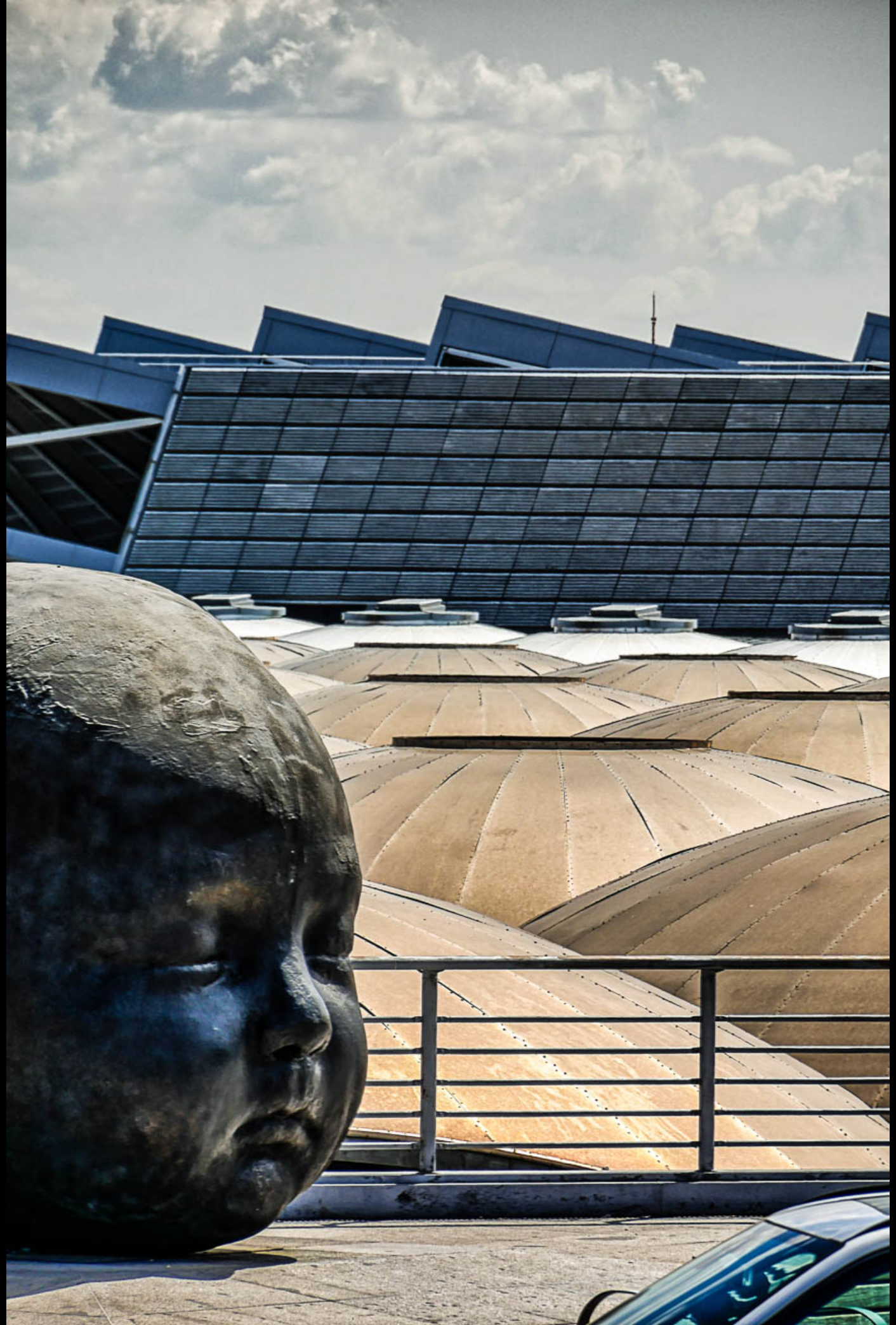

8

de género

equitativa

SEPHORA
SHOP
MUST
GO ON

1818

MUSEO
CATEDRAL
Y
SUBIDA
A LA
CUPULA

CAFÉ LOS ARCOS BAR
Los Galayos

Sabine>

<Jacques

WOK
Casa Wang